markets
市场

中国证监会指定披露上市公司信息报纸
中国保监会指定披露保险信息报纸
中国银监会指定披露信托信息报纸

A1 星期五 2009.1.23
责任编辑:朱绍勇 邮箱:zhuzi@vip.sina.com
电话:021-38967523 美编:许华清

上海证券报 与 www.cnstock.com 即时互动

中国证券市场		
沪深300	2041.55	+22.84 ↑
中证100	2074.73	+17.82 ↑
中证800	2038.57	+25.71 ↑
中证全指	1927.91	+10.13 ↑
中证香港100	847.39	+15.14 ↑

上海证券市场		
上证综合指数	2004.95	+19.84 ↑
上证180指数	4581.08	+45.39 ↑
上证50指数	1547.59	+10.93 ↑
上证B股指数	124.17	+2.65 ↑
上证系综指数	2754.32	+30.51 ↑

深圳证券市场		
深证成份指数	7050.88	+60.08 ↑
深证综合指数	613.16	+8.59 ↑
中小板指数	3079.82	+39.99 ↑
深证B股指数	285.12	+3.53 ↑
深证基金指数	5888.84	+30.34 ↑

香港证券市场		
恒生指数	12657.99	+74.36 ↑
恒生综合指数	1765.17	+9.09 ↑
恒生中国企业指数	8760.77	+129.95 ↑
恒生中资企业指数	2888.36	-17.31 ↓
创业板指数	861.88	+2.32 ↑

内地期货市场		
黄金612	198.81	+0.28 ↑
铜901	26420.00	-920.00 ↓
豆一905	3391.00	-4.00 ↓
石油901	6194.00	-2.00 ↓
白糖905	6153.00	+7.00 ↑

人民币汇率		
1美元	6.8373	-0.0023 ↓
1欧元	0.95120	-0.00032 ↓
100日元	7.6956	+0.0047 ↑
1欧元	8.8702	+0.0020 ↑
1英镑	9.4898	-0.0025 ↓

散户热情高涨 八成欲持股过节

⊙本报记者 潘圣韬 杨晶

大盘一连串的“收阳”给年底的市场增添了一份喜气,同时也使得市场人气“节节高”。据本报与证券之星联合推出的调查问卷显示,目前散户投资者普遍情绪高涨,打算“持股过节”的投资者超过八成。

昨日两市大盘收获“七连阳”后,市场对于指数的继续反弹更多了一份期待。调查结果显示,预计节后第一天大盘上涨的比例高达70.41%,看跌和看平比例分别为17.92%和11.67%。从历史数据看,单日看涨比例鲜有超过七成,尤其是去年市场转熊以来,看涨比例始终维持在45%-60%的区间,这也反映出散户投资者目前较为乐观的心态。

“持股持币”调查结果显示,准备持股过节的投资者比例是高达81.91%,准备持币过节的投资者不足两成。尽管经过08年的大幅调整,有许多投资者被动套牢,持股也是无奈之举,不过如此高的比例也从一定程度上说明目前散户较强的持股意愿。

券商营业部也出现类似的情况。某营业部负责人告诉记者,他们营业部最近来看盘的客户明显增多了,这两天大家的参与热情也有显著提升。几家营业部均表示,事实上,随着市场行情的转暖,他们这两天也开始建议客户在控制仓位的前提下适当持股。据了解,想要在最后一天“搏一搏”也不在少数。“目前最大的利好就是国家持续的救市政策,从最近大盘的走势看,跌也跌不下来,这两天行情这么好,明年高开的可能性很大。”某资深股民对记者说。

历史数据显示,从1996年以来的13年,大盘节后只有3次出现低开,高开比例高达76.9%。而自从2004年以来的5年,大盘有4次出现高开。

总体来说,机构投资者对于持股持币的看法相对谨慎。太平洋证券给出的投资建议是,鉴于在内外因素尚不确定的条件下,股指预计短期将维持震荡格局,投资者应继续以短线操作思路为主,节前逢高可减持仓位,适当持有现金过节,以回避市场不确定性风险。另一券商人士也指出,目前结构性机会仍然存在,投资者不宜全仓撤退,但考虑到春节期间市场可能存在的不确定性,投资者可以适当持有现金。上海地区一家券商指出,在控制仓位的基础上可以适当持股过节。

1月22日,股民在厦门市某证券交易大厅观看行情 本报传真图

持相近观点的还有长江证券、广发证券、平安证券等机构。不过也有券商相对乐观,南京证券某分析师就直接给出了“持股过节”的投资建议。“估计行情还能走一段,持股吧。”招商证券某内部人士也如是说。

持仓调查数据显示,昨日散户重仓比例上升至66.75%,轻仓和半仓比例分别降为17.98%和15.27%。指数“七连阳”以来,散户重仓比例呈现持续上升的势头。调查还显示,银行券商成为投资者节后最为看好的板块,该板块的选择比例达到27.31%。

东兴证券:今年将有结构性机会

⊙本报记者 马婧妤

东兴证券日前发布2009年投资策略报告认为,A股从去年11月开始已经进入熊市第二阶段,指数波动幅度将逐步收窄,市场特征也转向“出现结构性机会”,今年A股上市公司业绩可能出现负增长,同时约有一成二级行业能够获得正收益,在投资上应当遵循民生经济原则。

报告表示,去年11月见到的上证综合指数下跌低点对应动态PE为12.79倍,与历史上最低估值水平(1994年的11.50倍)充分接近,结合历史经验判断,A股市场从去年11月开始已经进入熊市第二阶段,即第一阶段单边下跌所导致的一轮熊市主要下跌空间基本完成,指数波动幅度将逐步收窄,市场特征也从“覆巢之下没有完卵”转向“出现结构性机会”。

东兴证券认为,2009年A股上市公司业绩可能负增长,幅度大约在-15%到0%之间,同时行业配置开始有效,估计约有10%左右的二级行业能够获得正收益。假设2009年上市公司业绩负增长5%,均衡PE对应的上证综合指数区域应该在1800到2000点,上下波动区间为1450到2550点。

报告建议投资者在2009年投资遵循“民生经济”原则进行投资,即解决民生的医疗、出行、居住、教育等基本需求以及大力发展农业提高农民收入等受益领域,提出可能获得正收益的少数行业包括医药、通信设备、电力设备、基建、铁路设备、软件、农化和化工材料。除医药和铁路建设2个整体PE较高的行业外,股票估值限定在2009年动态PE低于20倍。

东兴证券同时推出“东兴八骏”股票组合:即哈空调、天坛生物、路翔股份、中国铁建、华东数控、大亚科技、莫高股份、东百集团。

拿下两千点 沪指17个月来首现七连阳

⊙本报记者 杨晶

周四,A股延续强势,上证综指一个多月来首次攻克两千点大关。自2007年9月以来,三大指数首次收出“七连阳”,也在鼠年末尾悄然逼近了半年线位置。

尽管2008年宏观经济数据公布,GDP的增速出现回落,但A股市场还是在来自内外的积极因素支撑下,继续稳定走强。沪指高开后便立即冲击两千点,随后围绕这一关口反复争夺。盘中受消息面影响曾一度下探,但沪指在1980点附近拒绝再下行。午后,中国神华、中煤能源、中国铝业等强势股再发力上攻,沪指稳步上行最终收复2000点大关,一度摸高2009.85点。

截至昨日收盘,上证综指报2004.95点,上涨1.00%;深证成指报7050.88点,上涨1.15%;沪深300指数报2044.55点,上涨1.13%。市场成交温和,两市合计成交1035亿元,其中沪市成交677.1亿元。

连续三个交易日,三大指数盘中回落基本都在5日均线附近处便被“顶”住。至此,三大指数均收出少见的“七连阳”,刷新了17个月以来的纪录,市场强势可见一斑。经过此轮反弹行情,几大指数也悄然渐近半年线。比如,昨日上涨22.84点的沪深300指数,最终收盘时距离半年线仅19.63点,昨日上涨52.64点的深证成指距离120日均线仅52.64点,上证综指昨日也收在半年线下80点附近。

昨日的众多板块中,受益国际原油价格上涨,资源类个股表现强势,整体平均涨幅高达4.24%,潞安环能上涨9.02%,神火股份、吉恩镍业、大同煤业、宏达股份等涨幅都在7%以上。化纤、水泥、化工、交通运输等类个股都有较好表现。受医改消息影响,医药板块也再度活跃,万东医疗、新华医疗、通策医疗等医疗器械类个股几乎是全线涨停。在这些热点的带动下,两市个股涨跌比最终达到4:1左右的水平。而作为权重板块,银行、券商、保险股等午后反弹力度较小,整体表现收敛。

今日是春节前最后一个交易日,国金证券认为,大盘连续多日已在2000点附近形成了盘整态势,大部分个股也出现了建筑中部底部的特征,投资者可以在控制仓位的前提下选择持股过节。光大证券认为,节前市场有望维持稳定,结构性机会仍然存在。不过考虑到节后基本面因素变化的情况,股指将面临冲高震荡。长江证券建议投资者半仓应对长假期间的不确定性。

外围市场提振 恒指微涨74点

⊙本报记者 时娜

受隔夜美股强劲反弹,及内地各项经济数据符合预期的提振,港股昨日止跌回升,恒指高开260点后高位震荡,午后一度在内地股市收高的刺激下冲至12895点,但因长假临近,投资者无意追高,指数最终冲高回落。截至收盘,恒指报12657.99点,涨74.36点,涨幅0.59%;国企指数报6760.77点,涨29.95点,涨幅0.45%;红筹指数报2888.36点,倒跌17.31点,跌幅0.6%。市场无明显热点带动,投资者参与热情不足,大市全日成交额萎缩至353.77亿港元。

盘面上,连跌八日的第一权重股汇丰控股终于在美国银行股大幅反弹的提振下止跌回升,带领大市收复失地,收市涨3.64%,报57港元;同类股中银香港也跟随上扬了3.3%,渣打银行更是飙升近一成。但第二权重股中移动却逆势下挫了1.59%,限制了指数的涨幅。

此外,中资煤炭、金融及石油石化股也结束了近日的“阴雨绵绵”,全线反弹为大市的回升提供了有力的支撑。因煤炭企业减产、市场需求增加等因素影响,煤炭市场最近有所回暖,刺激近期因投行下调煤价预期调整较深的中资煤炭股昨日显著反弹领跑大市。兖煤升5.05%居国企成份股涨幅榜首,中煤能源和中国神华也同步上扬了2.7%。但摩根士丹利依然唱空该类股,认为煤炭价格会进一步下跌,并调低内地煤炭企业预测,还将中国神华及中煤能源目标价调低逾20%。而银行营业税下调传闻再起,加上花旗、美银等美股银行股前一个交易日大幅反弹,刺激中资银行股昨日全线走高,力撑大市的表现,中国银行涨2.1%表现最佳,建设与行工商银行携手上涨1.6%,交通银行与中信银行也分别上涨1.06%及1.8%。波罗的海干散货运价指数反弹3.2%,刺激航运股普遍回升。中远太平洋涨3.79%居蓝筹股前列,中海发展也反弹了3.72%,但中海集运因发盈警逆势下挫,盘中一度跌近8%,收盘跌幅收窄至1.75%。

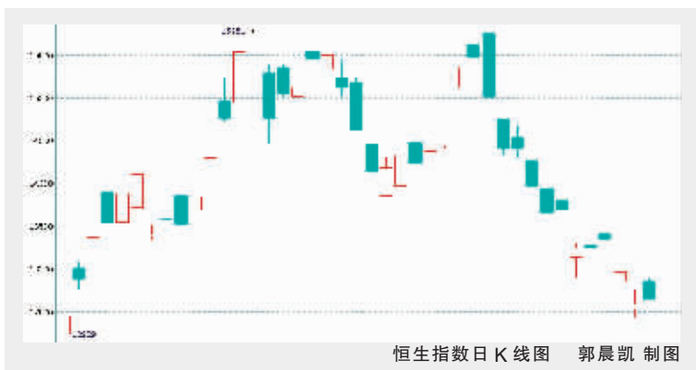

恒生指数日K线图 郭晨凯 制图

分析人士认为,港股昨日在外围回暖及汇丰超跌反弹的带动下温和回升,但由于下周一至周三为农历春节假期,投资者持股过节意愿不足,加上下周四为期指结算日,转仓活动提早进行,皆限制了指数的涨幅。后市在长假及转仓活动的双重影响下,走势难以预测,宜待期指结算后再作部署。

市场报道

六成六机构短线看多

⊙特约撰稿 方才

周四两市继续震荡盘升走势,虽然市场在2000点大关有所震荡反复,但最终还是在以中国石化为首的权重股的保驾护航下,收复2000点大关,市场呈现出难得的七连阳走势。东方财富网统计了41家机构对周五大盘走势的看法。多数机构认为,短线来看,权重股奋力护盘,个股板块活跃度明显提高,目前市场站在中短期均线上方运行,市场强势盘升的特征明显,将在喜气洋洋中辞旧迎新。

调查显示,长假来临,市场人气高涨,六成六的机构短线看多,三成四看平,无一机构看空。

基投资等27家多头机构认为技术上看,沪深两市已经7连阳,创造了自2007年下跌以来连收阳线最多的纪录,表明经过大幅下跌,已经充分释放未来风险;在经济有初步见底信号的条件下,市场信心得到大幅增强。短期分析,近日股指盘中虽反复波动,但受到5日线良好支撑,短期均线系统多头排列已有发散迹象,后市有望继续保持反弹走势。

海金汇等14家机构则认为周四大盘再次攻击2000关口,尽管上去了,但在2000点上方堆积了超过1万亿套牢筹码,迄今并没有消化完的迹象,外围股市也不稳定。技术上,上证指数再冲2000点回落,随春节长假即将来临,多空双方都显得相对谨慎,而2000点上方继续产生心理压力。操作上,在中线方向并不明确的情况下,多看少动。

沪B指创出本轮反弹新高

⊙本报记者 杨晶

周四,B股大盘跟随A股市场表现强势。沪B指表现出众,放量收出本轮反弹行情的新高,呈现“三连阳”。

截至昨日收盘,上证B指上涨2.18%,报124.17点。深证B指上涨1.26%,报285.12点。沪市B股成交额较周三增加七成,深市B股成交额环比增加三成。

受益于国际原油价格前夜大涨,沪市权重股之一伊泰B股强势涨停,放量近5倍,成为昨日沪市大盘的最强支撑。除陆家B股、海航B股表现低调外,振华B股、东电B股、大众B股等都稳定表现。深市权重B股大多稳定上涨,比如,万科B上涨2.5%,南玻B上涨4%,不过由于欠缺煤炭石油类品种,深证B指表现较平稳。

医药权证虎头蛇尾 中远CWB1午后发威

⊙平安证券综合研究所

周四,上证指数窄幅波动,报收2004.95点,上涨1.00%。权证市场上,认购证共有8只收红,但仅有一只品种涨幅超过2%。成交方面,昨日权证市场总成交额为111.16亿元,较前日减少2.37%。

医改方案千呼万唤终出来,受此激励,昨日早盘,两只医药类认购证走强。康美CWB1以4.87%的幅度高开后继续上行,涨幅最高为9.94%,但这种强势并未能持续,冲高后康美CWB1一路下行,日涨幅仅有0.95%。阿胶EJC1开盘后涨幅也快速冲至5.17%,但随后掉头向下,最终以绿盘报收,微跌0.20%,与正股表现基本持平。

航运股午后崛起。中远航运盘中最高涨幅为9.48%,收涨7.88%。中远CWB1午后走强,涨幅最高达8.15%,但尾盘快速下行,日涨幅为2.88%,是购证中涨幅最大的一只。其余三只交运类权证尽数收墨,其中,"末日轮"上港CWB1在正股上涨1.10%的情况下反而有2.24%的跌幅。

成交方面,中远CWB1成交额大增211.68%,放量最为明显,换手率高达424.45%,位居两市热门榜之首。医药类权证放量明显,康美CWB1和阿胶EJC1成交额分别增加172.03%和54.11%。

上海证券交易所股价指数

项目	前收盘	开盘	最高	最低	收盘	较上交易日 涨跌	涨跌幅	平均市盈率
上证180	4,535.70	4,566.62	4,596.15	4,511.72	4,581.08	45.38	1.00	15.32
上证50	1,536.76	1,547.89	1,557.80	1,525.01	1,547.59	10.83	0.70	14.64
上证指数	1,985.02	1,996.09	2,009.85	1,980.44	2,004.95	19.93	1.00	16.37
A股指数	2,084.17	2,095.80	2,110.22	2,079.27	2,105.01	20.84	1.00	16.38
B股指数	121.52	122.06	124.25	121.90	124.17	2.65	2.18	13.12
红利指数	1,618.59	1,625.51	1,640.72	1,614.10	1,636.31	17.72	1.09	—
新综指	1,685.98	1,695.35	1,707.12	1,682.00	1,702.83	16.85	0.99	—

上海证券交易所股票成交

项目	成交股数(股)	成交金额(元)	发行总额(亿股)	市价总值(亿元)	流通市值(亿元)	上市家数	上涨家数	下跌家数	平盘家数
上证180	4,148,177,867	36,296,713,932	-	-	-	180	127	42	11
上证50	2,285,514,319	19,375,472,582	-	-	-	50	35	11	4
总计	8,841,599,506	66,652,360,656	15,424.75	107,243.28	35,326.79	901	674	178	49
A股	8,802,736,547	66,436,745,721	15,303.56	106,821.57	34,915.18	848	638	166	44
B股	38,862,959	215,614,935	121.19	421.70	411.61	53	36	12	5

深圳证券交易所股价指数

项目	前收盘	开盘	最高	最低	收盘	较上交易日 涨跌	涨跌幅	平均市盈率
成份指数	6,970.81	6,994.84	7,055.89	6,928.90	7,050.88	80.07	1.14	—
综合指数	604.57	607.35	613.52	603.90	613.16	8.59	1.42	18.75
A股指数	635.97	638.92	645.43	635.25	645.01	9.04	1.42	19.23
B股指数	281.59	281.93	285.13	281.49	285.12	3.53	1.25	7.67
深证100指数	2,389.27	2,399.28	2,423.70	2,382.08	2,422.20	32.93	1.37	—
中小板指数P	3,038.83	3,047.36	3,080.37	3,029.70	3,078.82	39.99	1.31	—
新指数	2,621.96	2,634.47	2,664.32	2,620.00	2,661.91	39.95	1.52	—
深证创新	3715.74	3736.40	3781.62	3727.08	3775.60	59.86	1.61	—

深圳证券交易所股票成交

项目	成交股数(股)	成交金额(元)	发行总额(亿股)	市价总值(亿元)	流通市值(亿元)	上市家数	上涨家数	下跌家数	平盘家数
成份股	858,576,741	8,825,021,128	-	-	-	50	38	7	5
中小板	871,523,173	8,767,322,043	593.11	6920.63	2927.76	273	211	55	7
总计	4,734,201,906	35,500,662,865	3,444.05	26,749.48	14,580.65	785	585	144	56
A股	4,689,968,609	35,372,513,938	3,294.90	26,304.94	14,141.43	730	546	138	46
B股	44,233,297	128,148,927	149.15	444.53	439.22	55	39	6	10

每日指数市场指标

项目	收盘	上年报静态市盈率	近四季滚动市盈率	市净率
上证指数	2004.95	16.37	15.04	2.32
上证180	4581.08	15.32	14.34	2.31
上证50	1547.59	14.64	14.09	2.27
沪深300	2044.55	15.44	14.31	2.31
深证成指	7050.88	15.50	13.64	2.53
深证100R	2422.20	16.20	14.45	2.51
中小板指	3078.82	27.58	21.03	3.61